



Vlaanderen
is landbouw & visserij

VLIF-ACTIVITEITENVERSLAG 2014

DEPARTEMENT
LANDBOUW & VISSERIJ

WWW.VLAANDEREN.BE/LANDBOUW

VLIF-ACTIVITEITENVERSLAG 2014

Colofon

Samenstelling

Departement Landbouw en Visserij

Verantwoordelijke uitgever

Jules Van Lieferinge, secretaris-generaal

Depotnummer

D/2015/3241/220

Lay-out

Dienst communicatie

Een digitale versie vindt u terug op

<http://lv.vlaanderen.be/nl/voorlichting-info/publicaties/investeren>

Voorwoord

Het jaar 2014 was een overgangsjaar voor het VLIF. Nadat in het voorjaar 2013 duidelijk werd dat de PDPO III maatregelen niet operationeel konden zijn tegen 1 januari 2014, werd PDPO II met een jaar verlengd. Die verlenging kreeg het karakter van een overgangmaatregel vermits naast de bestaande beperkingen vanaf 13 mei 2013 een maximaal steunplafond van 80.000 euro per bedrijf werd ingevoerd, integraal in de vorm van een kapitaalpremie. Waar het einde van een budgettaire periode normaal gekenmerkt wordt door een piek in het aantal aanvragen om steun, was dit nu niet het geval. De beperkende maatregelen die uitgevaardigd werden in 2012 en 2013, de aanhoudende crisis, het einde van het quotumtijdperk en de onmogelijkheid om nog steun te verkrijgen in PDPO II voor een aantal grote bedrijven, hebben hierin een rol gespeeld. Uitzondering op die algemene trend was het aantal aanvragen voor overnamesteun. Ingevolge onverwachte ontwikkelingen over de voorwaarden en de omvang van de overnamesteun in PDPO III werd in december nog een groot aantal aanvragen ingediend.

Ook procedureel werden er vele veranderingen aangekondigd. Daarbij was 2014 het laatste jaar waarin het mogelijk was om een steunaanvraag op papier in te dienen. Sinds 31 januari 2013 was het e-loket al opengesteld voor het indienen van VLIF-steunaanvragen. In 2014 vonden de land- en tuinbouwers, hun adviseurs en bankiers steeds vaker de weg naar dit medium. Ruim 48% van de ingediende steunaanvragen werd elektronisch ingediend. De wijziging van de vorm van de steun waarbij rentesubsidie uitzonderlijk geworden is, brengt de banken in een andere rol. Hun rol van intermediair in de betaling van steun is uitdovend.

Om de PDPO III-periode te kunnen ingaan, is er veel voorbereiding gebeurd in 2014. Naast het uitschrijven van een nieuw besluit van de Vlaamse Regering, dat op 19 december 2014 uitgevaardigd werd, moest een nieuw procedureel kader uitgewerkt worden voor de indiening en behandeling van steunaanvragen. In een onzekere situatie over de goedkeuring van de VLIF-steunmaatregelen door de EU-Commissie werd achter de schermen doorgewerkt om het e-loket aan te passen, een selectieprocedure uit te werken en intern de IT-modules aan te passen. Door deze aanpassingen, werden in het najaar van 2014 ook tal van acties opgezet om alle actoren te informeren over de nieuwe regelgeving en de praktische toepassing.

Naast het voorbereiden van de PDPO III-periode, werd continu doorgewerkt aan de behandeling van de nieuwe steunaanvragen. Met dit activiteitenverslag willen we u hierover informeren. Deze editie is in omvang beperkter dan vorige, aangezien ze alleen handelt over de begroting, de aanvragen voor steun en de toegekende steun. Informatie over de wettelijke basis, de werking van het VLIF en het detail van de steunmaatregelen, die op het internet en de website te vinden zijn, zijn niet meer opgenomen.

Meer informatie over het VLIF vindt u op de website: www.vlaanderen.be/vlif.

Inhoud

| | | |
|---------|---|----|
| 1 | BEGROTINGSUITVOERING | 1 |
| 1.1 | Begrotingsuitvoering | 1 |
| 1.1.1 | Toelichting bij de ontvangsten | 1 |
| 1.1.2 | Toelichting bij de uitgaven | 1 |
| 1.2 | Vastleggingen in 2014 | 3 |
| 2 | INGEDIENDE AANVRAGEN VOOR VLIF-STEUN | 4 |
| 2.1 | Steunaanvragen ingediend door land- en tuinbouwers | 4 |
| 2.1.1 | Overzicht van de VLIF-steunaanvragen | 4 |
| 2.1.2 | Overzicht van de VLIF-steunaanvragen per financieringsbron | 5 |
| 2.1.3 | Overzicht van de VLIF-steunaanvragen per maatregel: steun voor vestigingen | 7 |
| 2.1.4 | Overzicht van de VLIF-steunaanvragen per maatregel: steun voor diversificatie | 9 |
| 2.1.5 | Overzicht van de VLIF-steunaanvragen per maatregel: steun voor investeringen | 10 |
| 2.1.6 | Overzicht van de VLIF-steunaanvragen per verrichting | 11 |
| 2.1.7 | Overzicht van de VLIF-steunaanvragen per doelstelling | 12 |
| 2.2 | Steunaanvragen ingediend door land- en tuinbouwcoöperaties | 13 |
| 2.3 | Steunaanvragen ingediend door de agrovoedingssector | 13 |
| 2.4 | Steunaanvragen ingediend door de omkaderingssector | 13 |
| 2.5 | Steunaanvragen ingediend in kader van startsteun | 13 |
| 3 | TOEGEKENDE VLIF-STEUN | 14 |
| 3.1 | Steun aan land- en tuinbouwers | 14 |
| 3.1.1 | Overzicht toegekende VLIF-steun | 14 |
| 3.1.2 | Overzicht toegekende VLIF-steun per maatregel | 14 |
| 3.1.2.1 | Overzicht toegekende VLIF-steun per maatregel: steun voor vestiging | 14 |
| 3.1.2.2 | Overzicht toegekende VLIF-steun per maatregel: steun voor diversificatie | 15 |
| 3.1.2.3 | Overzicht toegekende VLIF-steun per maatregel: steun voor investeringen | 16 |
| 3.1.3 | Overzicht toegekende VLIF-steun per steunpercentage | 16 |
| 3.1.4 | Overzicht toegekende VLIF-steun per provincie | 19 |
| 3.1.5 | Overzicht toegekende VLIF-steun per financieringsbron | 20 |
| 3.1.6 | Overzicht van de toegekende VLIF-steun volgens verrichting | 20 |
| 3.1.7 | Overzicht van de toegekende VLIF-steun per doelstelling | 21 |
| 3.1.8 | Overzicht toegekende steun: VLIF-waarborg | 21 |
| 3.2 | Overzicht toegekende steun aan land- en tuinbouwcoöperaties | 21 |
| 3.3 | Steun aan de agrovoedingssector | 21 |
| 3.4 | Steun aan de omkaderingssector | 21 |
| 3.5 | Steun aan samenwerkingsverbanden | 21 |

1 BEGROTINGSUITVOERING

Dit hoofdstuk gaat voornamelijk over de Vlaamse middelen die ter beschikking van het VLIF zijn gesteld, tenzij expliciet anders vermeld.

1.1 BEGROTINGSUITVOERING

Onderstaande tabel is opgemaakt aan de hand van de uitvoeringsrekening van 2014.

Tabel 1. Begrotingsuitvoering 2014 (in duizend euro)

| omschrijving | Begrotingsuitvoering |
|--|----------------------|
| ONTVANGSTEN | |
| Toelage van de Vlaamse overheid (dotatie) | 76.705.000 |
| Teruggevorderde bedragen | 637.034 |
| Waarborgbijdragen | 18.554 |
| UITGAVEN | |
| Land- en tuinbouwers: rentesubsidie | 35.181.580 |
| Land- en tuinbouwers: kapitaalpremies | 20.135.803 |
| Land- en tuinbouwers: waarborg | 737.343 |
| Startsteun erkende groeperingen | 35.946 |
| Agrovoeding: kapitaalpremies | 1.703.670 |
| Omkering: kapitaalpremies | 1.733.393 |
| Waardevermindering en minderwaarden op vorderingen | 311.882 |

1.1.1 Toelichting bij de ontvangsten

De toegekende toelage voor 2014 bedraagt 76.705.000 euro.

Wanneer de land- of tuinbouwer tijdens de referentieperiode niet langer voldoet aan de VLIF-voorwaarden, moet hij de uitbetaalde steun (gedeeltelijk) terugbetalen. De steun tijdens de actieve periode blijft behouden. In deze situatie werd 637.034 euro teruggevorderd.

Wanneer een VLIF-waarborg na een gedwongen of vrijwillige stopzetting van een land- of tuinbouwbedrijf is uitbetaald aan een kredietinstelling, wordt de uitbetaalde waarborg teruggevorderd bij de kredietnemer(s) en zijn eventuele borgens. In 2014 zijn er geen terugvorderingen gelanceerd in het kader van uitbetaalde VLIF waarborgen.

Wanneer een VLIF-waarborg wordt toegekend, moet daarvoor een bijdrage betaald worden. In 2014 is er in totaal 18.554 euro aan waarborgbijdragen gevraagd en ontvangen.

1.1.2 Toelichting bij de uitgaven

Tabel 2 geeft meer detail over de Vlaamse uitbetaalde steun per maatregel en steunvorm. Tabel 3 geeft een overzicht van de totaal uitbetaalde steun, inclusief de Europese cofinanciering.

Zoals in 2013, waren in 2014 de Europese middelen bijna volledig uitgeput, voor de PDPO II-maatregelen. Hierdoor zijn de uitbetalingen voornamelijk met Vlaamse middelen uitgevoerd.

Machinerings en coöperaties zijn meegenomen in de cijfers over regionale steun.

Tabel 2. Vlaams uitbetaalde steun

| Steunmaatregel | Totaal Vlaams uitbetaald (euro) | Vlaams uitbetaalde kapitaalpremies (euro) | Vlaams uitbetaalde rentesubsidies (euro) |
|---------------------|---------------------------------|---|--|
| Vestigingssteun | 5.462.041 | 2.755.781 | 2.706.260 |
| Investeringssteun | 43.784.793 | 15.366.733 | 28.418.060 |
| Diversificatiesteun | 3.226.662 | 1.780.438 | 1.446.225 |
| Health Check steun | 69.771 | 69.771 | n.v.t. |
| Regionale steun | 2.774.116 | 163.081 | 2.611.035 |
| Startsteun | 35.946 | 35.946 | n.v.t. |
| Omkaderingssteun | 1.733.393 | 1.733.393 | n.v.t. |
| Agrovoedingssteun | 1.703.670 | 1.703.670 | n.v.t. |
| Waarborg | 737.344 | n.v.t. | n.v.t. |
| TOTAAL | 59.527.735 | 23.608.811 | 35.181.580 |

Tabel 3. Totaal uitbetaalde steun

| Steunmaatregel | Totaal uitbetaald (euro) | Uitbetaalde kapitaalpremies (euro) | Uitbetaalde rentesubsidies (euro) |
|-----------------------------------|--------------------------|------------------------------------|-----------------------------------|
| Vestigingssteun | 6.973.246 | 4.266.986 | 2.706.260 |
| Investeringssteun aan producenten | 53.005.326 | 24.587.266 | 28.418.060 |
| Diversificatiesteun | 4.498.013 | 3.051.788 | 1.446.225 |
| Health Check steun | 279.085 | 279.085 | n.v.t. |
| Regionale steun | 2.774.116 | 163.081 | 2.611.035 |
| Startsteun | 35.946 | 35.946 | n.v.t. |
| Omkaderingssteun | 1.733.393 | 1.733.393 | n.v.t. |
| Agrovoedingssteun | 1.703.670 | 1.703.670 | n.v.t. |
| Waarborg | 737.344 | n.v.t. | n.v.t. |
| TOTAAL | 71.740.138 | 35.821.214 | 35.181.580 |

1.2 VASTLEGGINGEN IN 2014

Bij begrotingsartikel KCO/IKD-A-5-W/IS werd het VLIF gemachtigd om een bedrag van 72.023.996 euro vast te leggen. Een vastlegging is het budgettair reserveren van de totaal toegekende Vlaamse steun in het beslissingsjaar van toekenning.

Tabel 4. Vlaamse toegekende steun

| Steunmaatregel | Totaal vastgelegde steun (euro) | Vastgelegde kapitaalpremies (euro) | Vastgelegde rentesubsidies (euro) |
|-----------------------------------|---------------------------------|------------------------------------|-----------------------------------|
| Vestigingssteun | 5.181.606 | 1.894.793 | 3.286.813 |
| Investeringssteun aan producenten | 61.027.019 | 14.213.459 | 46.813.560 |
| Diversificatiesteun | 2.392.472 | 1.259.344 | 1.133.128 |
| Health Check steun | 71.117 | 71.117 | n.v.t. |
| Regionale steun | 119.002 | 116.988 | 2.014 |
| Startsteun | 22.500 | 22.500 | n.v.t. |
| Omkaderingssteun | 2.000.000 | 2.000.000 | n.v.t. |
| Agrovoedingssteun | 472.936 | 472.936 | n.v.t. |
| Waarborg | 737.344 | n.v.t. | n.v.t. |
| TOTAAL | 72.023.996 | 20.051.137 | 51.235.15 |

2 INGEDIENDE AANVRAGEN VOOR VLIF-STEUN

De PDPO II-periode werd verlengd tot 31 december 2014. Dit is het laatste jaar waarin ingediende steunaanvragen nog op papier konden worden ingediend en onder de PDPO II-regelgeving vallen. Sinds 5 januari 2015 worden alle steunaanvragen ingediend via het e-loket.

Een paar opmerkingen moeten in acht genomen worden bij het lezen en interpreteren van de cijfers in dit hoofdstuk:

- De cijfers zijn exclusief ingetrokken steunaanvragen en niet-ontvankelijke steunaanvragen.
- Binnen eenzelfde VLIF-steunaanvraag, kan er voor meerdere maatregelen steun aangevraagd worden. Hierdoor kan een steunaanvraag voor dubbeltellingen zorgen en bijvoorbeeld zowel vervat zitten in het cijfer over de investeringsmaatregel als in het cijfer over de vestigingsmaatregel.
- De geplande investeringen opgevoerd in een steunaanvraag worden niet noodzakelijk allemaal uitgevoerd en de opgegeven investeringsbedragen zijn dikwijls ramingen.
- De registratie van een investering betekent niet dat er automatisch ook steun verleend wordt. Of een investering al dan niet gesubsidieerd wordt, hangt af van de mate waarin aan alle voorwaarden voldaan wordt.
- De cijfers zijn nog vatbaar voor wijziging naarmate de dossierbehandeling vordert en de juiste aard van de investering duidelijker wordt. Een investering die aangemeld wordt als melkveestal kan bij de behandeling van de aanvraag gesplitst worden in een investering in de melkveehouderij en een investering in wateropslag, bijhorende erfverharding ...
- Ter verduidelijking wordt het woord 'verrichtingen' gebruikt voor een individuele investering. Een steunaanvraag van een bepaalde maatregel kan bestaan uit meerdere verrichtingen. Zo kan een aanvraag voor investeringssteun zowel een investering in een stal als in een tractor bevatten. De stal en tractor zijn 2 aparte verrichtingen. 2 tractoren in één dossier worden ook als één verrichting beschouwd, namelijk één verrichting machines en materieel.

2.1 STEUNAANVRAGEN INGEDIEND DOOR LAND- EN TUINBOUWERS

2.1.1 Overzicht van de VLIF-steunaanvragen

De 2599 aanvaardbare steunaanvragen of ingediende VLIF-dossiers in 2014 bevatten 8.302 verrichtingen en zijn samen goed voor een voorzien investeringsbedrag van 543.308.808 euro.

Tabel 1. Overzicht VLIF-steunaanvragen en voorziene investeringskosten

| Jaar | Aantal steunaanvragen | Voorziene investeringskosten (euro) |
|------|-----------------------|-------------------------------------|
| 2011 | 3539 | 581.509.914 |
| 2012 | 3103 | 548.549.282 |
| 2013 | 2690 | 462.472.106 |
| 2014 | 2599 | 543.308.808 |

In 2014 werd de trend van minder ingediende steunaanvragen in vergelijking met voorgaande jaren, voortgezet. De daling sinds 2010 is deels te verklaren door de lange economische crisis en de daar bijhorende onzekere toekomstperspectieven. Daarnaast is er voor dossiers die werden ingediend vanaf 13 mei 2013 een extra bijkomende beperking van maximaal 80.000 euro steun per bedrijf. Tot slot hebben ook een heel aantal bedrijven reeds het maximaal subsidiabel investeringsbedrag van 1 miljoen euro per bedrijfsleider bereikt in de periode PDPO II, waardoor ze waarschijnlijk hun volgende investeringen uitstellen tot de volgende PDPO-periode.

Een steunaanvraag kan op meerdere maatregelen betrekking hebben.

Tabel 2. Overzicht steunaanvragen en voorziene kosten per steunmaatregel

| | Investering | Vestiging | Diversificatie |
|-------------------------|-------------|------------|----------------|
| Aantal steunaanvragen | 2386 | 218 | 121 |
| Voorziene kosten (euro) | 483.241.366 | 55.724.784 | 4342.656 |

Tabel 3. Overzicht VLIF-steunaanvragen en voorziene kosten per provincie

| Provincie | Aantal steunaanvragen | Voorziene investeringskosten (euro) | Gemiddeld voorziene kost (euro) |
|-----------------|-----------------------|-------------------------------------|---------------------------------|
| West-Vlaanderen | 1009 | 226.790.281 | 224.767 |
| Oost-Vlaanderen | 621 | 120.365.572 | 193.825 |
| Antwerpen | 457 | 100.057.887 | 218.945 |
| Limburg | 288 | 59.544.848 | 206.753 |
| Vlaams-Brabant | 224 | 36.550.221 | 163.171 |
| Vlaanderen | 2.599 | 543.308.808 | 209.045 |

Figuur 1. Ingediende VLIF-steunaanvragen in 2014

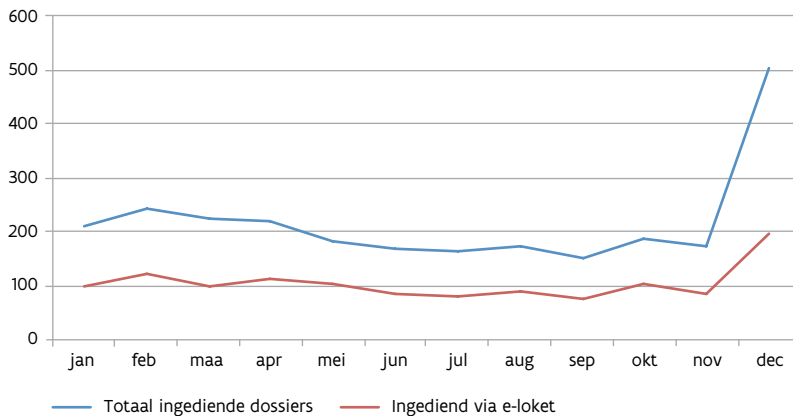

Sinds 31 januari 2013 kan een steunaanvraag elektronisch ingediend worden via het e-loket LV. Van de 2599 ingediende dossiers werd ongeveer 48% ingediend via het e-loket.

2.1.2 Overzicht van de VLIF-steunaanvragen per financieringsbron

Tabel 4. Overzicht steunaanvragen en voorziene investeringskosten waarbij alle investeringen gefinancierd worden met eigen middelen

| Steunmaatregel | Aantal steunaanvragen | Voorziene kosten (euro) |
|----------------|-----------------------|-------------------------|
| Vestiging | 17 | 1.709.399 |
| Diversificatie | 48 | 1.036.053 |
| Investering | 715 | 67.648.816 |
| TOTAAL | 780 | 70.394.268 |

Van alle 2599 aangemelde steunaanvragen werd in 28% aangegeven dat alle aangemelde investeringen of verrichtingen volledig met eigen middelen zouden gefinancierd worden. Als alle investeringen en verrichtingen worden opgelijst, worden 4206 ofwel 51% van de 8302 investeringen/verrichtingen gefinancierd zonder lening. Door de extra beperking van maximaal 80.000 euro steun op steunaanvragen ingediend na 13 mei 2013, zijn er veel investeringen aangemeld met eerder beperkte voorziene investeringskosten. Een verrichting gefinancierd met eigen middelen had een gemiddelde investeringskost van 28.544 euro.

Tabel 5. Overzicht steunaanvragen en voorziene investeringskosten waarbij de investeringen (deels) gefinancierd werden met een lening

| Steunmaatregel | Aantal steunaanvragen | Voorziene kosten (euro) | Indicatie krediet (euro) |
|----------------|-----------------------|-------------------------|--------------------------|
| Vestiging | 201 | 54.015.388 | 42.789.782 |
| Diversificatie | 73 | 3.306.603 | 2.248.625 |
| Investing | 1671 | 415.592.550 | 320.336.778 |
| TOTAAL | 1945 | 472.914.541 | 365.375.185 |

Tabel 6. Overzicht aantal steunaanvragen per financieringsbron en per steunmaatregel

| Aantal steunaanvragen/ financieringspartner | Investing | Vestiging | Diversificatie |
|--|-----------|-----------|----------------|
| EIGEN MIDDELEN | 715 | 17 | 48 |
| KBC BANK | 856 | 108 | 44 |
| CRELAN | 452 | 53 | 14 |
| BNP PARIBAS FORTIS | 233 | 30 | 10 |
| ING BELGIE | 63 | 10 | 3 |
| CNH FINANCIAL SERVICES | 47 | | 1 |
| AXA BANK | 8 | | |
| BELFIUS BANK | 4 | | 1 |
| CBC BANQUE | 2 | | |
| DELTA LLOYD | 4 | | |
| RABOBANK Nederland | 2 | | |

Traditioneel zijn KBC, Crelan en BNP Paribas Fortis de banken die het merendeel van de steunaanvragen begeleiden en een lening voorzien voor (een deel) van de investeringen van een steunaanvraag.

Tabel 7. Overzicht voorziene investeringskosten per financieringsbron en per steunmaatregel

| Voorziene kosten/ financieringspartner | Investeringskosten (euro) | Vestiging (euro) | Diversificatie (euro) | Kredietbedrag (euro) |
|---|---------------------------|------------------|-----------------------|----------------------|
| EIGEN MIDDELEN | 67.648.816 | 1.709.399 | 1.036.053 | 0 |
| KBC BANK | 207.194.624 | 26.498.590 | 1.610.573 | 198.572.100 |
| CRELAN | 113.023.667 | 14.552.623 | 629.000 | 99.744.599 |
| BNP PARIBAS FORTIS | 71.939.751 | 10.299.351 | 175.237 | 70.332.408 |
| ING BELGIE | 16.000.258 | 2.664.824 | 66.000 | 15.780.046 |
| CNH FINANCIAL SERVICES | 3.738.085 | | | 2.919.429 |
| CBC BANQUE | 183.000 | | | 175.000 |
| DELTA LLOYD | 949.971 | | | 875.000 |
| BELFIUS BANK | 513.000 | | 815.794 | 807.000 |
| AXA BANK | 1.926.895 | | | 1.779.841 |
| RABOBANK Nederland | 123.300 | | | 123.300 |

2.1.3 Overzicht van de VLIF-steunaanvragen per maatregel: steun voor vestigingen

Figuur 2. Overzicht steunaanvragen voor vestiging



Eén van de meest in het oog springende evoluties is de manier waarop de vestiging verloopt. De wijziging in de regelgeving met het besluit van de Vlaamse Regering van 17 oktober 2008 waarbij de overname van aandelen op twee manieren positief gediscrimineerd werd t.o.v. een klassieke overname, heeft 'overname in de vorm van aandelen' duidelijk gestimuleerd. Terwijl tot het jaar 2008 een overname van aandelen eerder een uitzondering was, namelijk minder dan één op tien overnames, is het beeld vanaf 2009 sterk gewijzigd. Op tal van bedrijven waar de generatiewissel er aankwam, werd de eenmanszaak vóór de overname omgevormd naar een vennootschap.

Op 2 augustus 2011 werd de regelgeving in verband met overnames gewijzigd. De overname-inventaris bij een gewone overname van bedrijfsbekleding wordt vanaf dan op een gelijkaardige manier beoordeeld als de balans bij een overname van aandelen. Deze wijziging zorgde er voor dat het aantal vestigingen via overname van aandelen vanaf 2012 terug afnemen.

De piek van steunaanvragen in 2014 kan verklaard worden door het vooruitzicht van de veranderende Europese en Vlaamse regelgeving met ingang vanaf 2015.

Tabel 8. Overzicht steunaanvragen voor vestiging per provincie in 2014

| Provincie | Aantal steunaanvragen | Voorziene kosten (euro) |
|-----------------|-----------------------|-------------------------|
| West-Vlaanderen | 82 | 22.660.873 |
| Oost-Vlaanderen | 38 | 11.159.110 |
| Antwerpen | 50 | 10.807.352 |
| Limburg | 27 | 7.084.304 |
| Vlaams-Brabant | 21 | 4.013.147 |
| TOTAAL | 218 | 55.724.786 |

Naast overname van aandelen en gewone investeringen, wordt een aanvullende aankoop vee en voorraden of bedrijfsgebouw ook gezien als vestigingsverrichtingen waarvoor steun kan gevraagd worden.

Figuur 3. Overzicht van de ingediende vestigingsdossiers per provincie in 2014

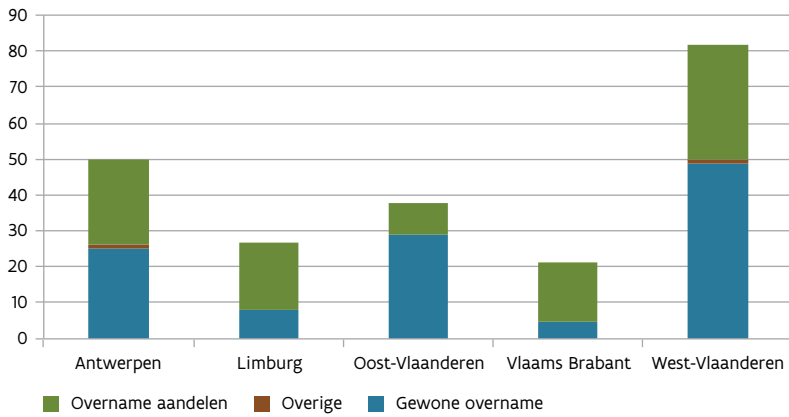

Figuur 4. Overzicht gemiddelde voorziene vestigingskosten

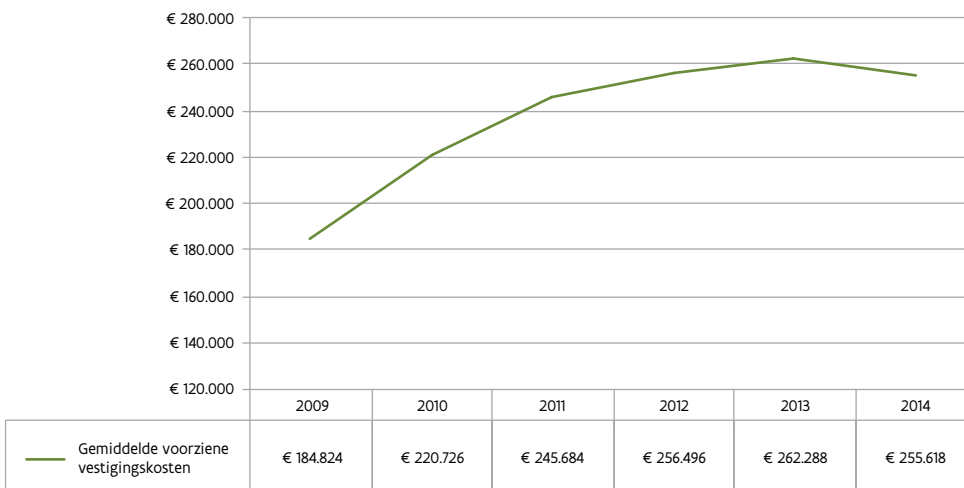

Figuur 5. Overzicht per leeftijdscategorie

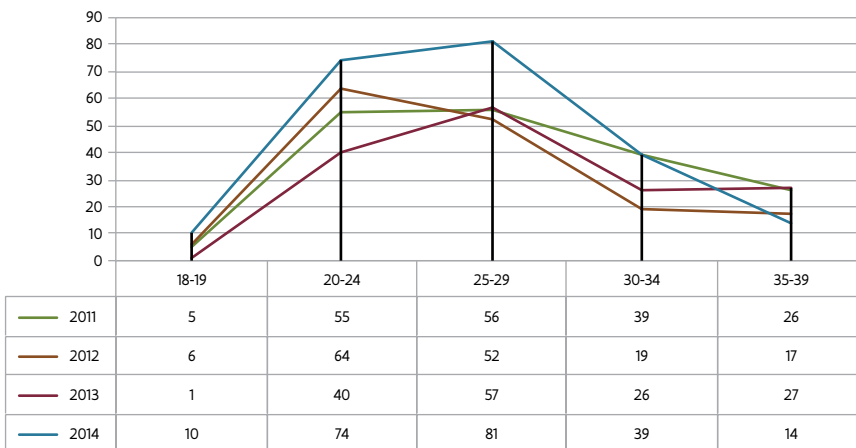

Tabel 9. Overzicht gemiddelde leeftijd en mediaan van steunaanvraag voor vestiging

| | 2011 | 2012 | 2013 | 2014 |
|---------------------|------|------|------|------|
| Gemiddelde leeftijd | 27,9 | 26,8 | 28,2 | 26 |
| Mediaan | 26,8 | 26,0 | 27,5 | 26,6 |

Bijlage II geeft een overzicht in detail van alle verrichtingen waarvoor steun is aangevraagd. Indien van toepassing is er een onderverdeling per doelstelling of doelgroep.

2.1.4 Overzicht van de VLIF-steunaanvragen per maatregel: steun voor diversificatie

Onder diversificatie worden volgende activiteiten begrepen:

- commercialisatie van hoeveproducten;
- hoevetoerisme en het openstellen van het bedrijf voor dagrecreatie;
- productie van hernieuwbare energie;
- uitvoeren van landschapsbeheer;
- activiteiten als zorgboerderij.

Investeringsen die gericht zijn op de aanmaak van hoeveproducten worden hieronder niet meer inbegrepen. Vanaf 2007 worden die beschouwd als 'gewone' investeringen op landbouwbedrijven.

Tabel 10. Overzicht aantal steunaanvragen en gemiddeld voorziene investeringskosten voor diversificatie 2011-2014

| Jaar | Aantal steunaanvragen | Gemiddeld voorziene kosten (euro) |
|------|-----------------------|-----------------------------------|
| 2011 | 612 | 74.387 |
| 2012 | 618 | 46.399 |
| 2013 | 120 | 28.624 |
| 2014 | 121 | 35.890 |

Diversificatie naar niet-landbouwactiviteiten was de jongste jaren hoofdzakelijk een verhaal van investeringen in zonnecellen. Sinds 20/07/2012 kan er geen steun meer aangevraagd worden voor zonnecellen. Dit vertaalt zich bijgevolg in een sterke daling van steunaanvragen voor investeringen in diversificatie in 2013.

Tabel 11. Overzicht steunaanvragen voor diversificatie per provincie in 2014

| Provincie | Aantal steunaanvragen | Voorziene kosten (euro) |
|-----------------|-----------------------|-------------------------|
| West-Vlaanderen | 59 | 2.494.081 |
| Oost-Vlaanderen | 24 | 649.492 |
| Antwerpen | 18 | 782.390 |
| Limburg | 10 | 306.111 |
| Vlaams-Brabant | 10 | 110.583 |
| TOTAAL | 121 | 4.342.656 |

Tabel 12. Top 3 van de meest voorkomende verrichtingen en bijhorende voorziene investeringskosten op steunaanvragen voor diversificatiesteun

| Verrichting | Aantal verrichtingen | Voorziene kosten (euro) |
|---------------------------|----------------------|-------------------------|
| Zonneboiler | 59 | 711.830 |
| Detailverkoop (materieel) | 21 | 458.500 |
| Maal- en menginstallatie | 11 | 203.382 |

2.1.5 Overzicht van de VLIF-steunaanvragen per maatregel: steun voor investeringen

Van alle ingediende steunaanvragen overheen alle VLIF-maatregelen heeft 95% betrekking op de maatregel steun voor investeringen op een land- of tuinbouwbedrijf.

Tabel 13. Overzicht aantal steunaanvragen voor investeringssteun voor 2011-2014

| Jaar | Aantal steunaanvragen | Voorziene kosten (euro) | Gemiddeld voorziene kosten (euro) |
|------|-----------------------|-------------------------|-----------------------------------|
| 2011 | 2.962 | 490.778.924 | 165.692 |
| 2012 | 2.677 | 479.348.285 | 179.062 |
| 2013 | 2.544 | 420.552.784 | 165.312 |
| 2014 | 2.386 | 483.241.366 | 202.532 |

Tabel 14. Overzicht steunaanvragen voor investeringen per provincie

| Provincie | Aantal steunaanvragen | Voorziene kosten (euro) |
|-----------------|-----------------------|-------------------------|
| West-Vlaanderen | 931 | 201.635.327 |
| Oost-Vlaanderen | 584 | 108.556.969 |
| Antwerpen | 407 | 88.468.145 |
| Limburg | 260 | 52.154.433 |
| Vlaams-Brabant | 204 | 32.426.491 |
| TOTAAL | 2.386 | 483.241.366 |

Tabel 15. Top 5 van de meest voorkomende verrichtingen en bijhorend voorziene investeringskosten op de steunaanvragen

| Verrichting | Aantal steunaanvragen | Voorziene kosten (euro) |
|------------------------------|-----------------------|-------------------------|
| Erf- en andere verharding | 731 | 16.896.513 |
| Bewaar- en machineloods | 494 | 59.368.475 |
| Sleufsilos | 364 | 13.167.139 |
| Bouwen/inrichten melkveestal | 332 | 78.582.271 |
| Tractor | 326 | 23.494.119 |

2.1.6 Overzicht van de VLIF-steunaanvragen per verrichting

De types investeringen/verrichtingen worden gegroepeerd in zes categorieën naargelang de aard van de investering:

- eerste vestiging;
- aankoop bedrijfsgebouwen, woning, grond;
- bouw en verbetering van bedrijfsgebouwen;
- andere bedrijfsverbeteringen;
- materieel, vee en aanplantingen;
- diversificatie naar niet-landbouwactiviteiten.

In totaal is er voor 8.302 verrichtingen steun aangevraagd. Als voorziene investeringskosten werd in totaal 543.308.808 euro aangegeven.

Het overgrote deel van de verrichtingen en investeringsbedragen betreft traditionele zaken zoals de overname, de aankoop van de hoeve, de aankoop van machines, het bouwen en inrichten van melkvee- en varkensstallen, het bouwen van een loods of silo, het bouwen en inrichten van serres.

De categorie 'Eerste installatie' komt vooral voor in de landbouwsector. Overnames van bedrijven komen in de tuinbouwsector minder voor. De vestiging gebeurt in de tuinbouwsector vaker via de oprichting van een nieuw bedrijf waardoor de investeringen in de categorie 'Bouw en verbetering van bedrijfsgebouwen' en 'Materieel, vee en aanplantingen' terechtkomen.

De 218 ingediende steunaanvragen voor vestigingen vertegenwoordigen 255 verrichtingen. Behalve steun voor overname van aandelen ofwel klassieke overname, kan ook steun gevraagd worden voor bijvoorbeeld de aankoop van materieel of vee bij vestiging.

Als de situatie voor Vlaanderen bekeken wordt, dan komen investeringen die onder de categorie 'Bouw en verbetering van bedrijfsgebouwen' komen, het op een na meest voor, namelijk 34% van het totale aantal verrichtingen na materieel, vee en aanplantingen met 37%, maar vertegenwoordigen ze 64% van de totale voorziene investeringskosten.

Een toenemend aantal bedrijven kiest voor schaalvergroting. Verbreding is, zoals uit andere cijfers in dit verslag blijkt, nog slechts zelden het antwoord op de vraag met betrekking tot de toekomststrategie van de bedrijven. Investerings in de rubriek 'Materieel, vee en aanplantingen' vertegenwoordigen 37% van het totale aantal verrichtingen en 15% van de voorziene investeringskosten.

De categorie 'Andere bedrijfsverbeteringen' zijn goed voor 24% van de ingediende steunaanvragen, maar vertegenwoordigt slechts 10% van de voorziene investeringskosten.

Tabel 16. Overzicht van het aantal ingediende investeringen per categorie

| Categorie investeringen | Aantal verrichtingen | Voorziene kosten (euro) |
|--|----------------------|-------------------------|
| Aankoop hoeve | 44 | 4.104.623 |
| Andere bedrijfsverbeteringen | 1.999 | 53.827.730 |
| Bouw en verbetering van bedrijfsgebouwen | 2.821 | 345.111.310 |
| Eerste installatie | 255 | 55.724.786 |
| Materieel, vee en aanplantingen | 3.039 | 80.104.703 |
| Verbreding | 144 | 4.435.656 |
| Totaal | 8.302 | 543.308.808 |

Bijlage I geeft een overzicht in detail van alle verrichtingen waarvoor steun is aangevraagd. Indien van toepassing is er een onderverdeling per doelstelling of doelgroep.

2.1.7 Overzicht van de VLIF-steunaanvragen per doelstelling

De verrichtingen kunnen ook ingedeeld worden op basis van de voornaamste doelstelling die nagestreefd wordt bij de uitvoering ervan. Voor het overgrote deel van de investeringen is die doelstelling louter economisch. Met bepaalde investeringen wordt een specifieke doelstelling nagestreefd, verband houdend met de evolutie naar een meer duurzame land- en tuinbouw. Een aantal van die investeringen moet bovendien in het kader van andere regelgevingen (milieu, dierenwelzijn) verplicht uitgevoerd worden en genieten in die context een verhoogde steun. Volgende categorieën worden onderscheiden:

- milieu-investeringen;
- investeringen ter bevordering van de diversificatie naar niet-landbouwactiviteiten;
- investeringen ter bevordering van het dierenwelzijn;
- investeringen in de biologische landbouw;
- investeringen door sociale instellingen;
- investeringen door machinerings;
- overige investeringen.

Tabel 17. Overzicht van de voorziene bedrijfsuitgaven (euro) per doelgroep

| Indeling per doelstelling | Aantal verrichtingen | Voorziene kosten (euro) |
|---------------------------|----------------------|-------------------------|
| Milieu | 1.435 | 116.345.065 |
| Diversificatie | 209 | 6.489.451 |
| Dierenwelzijn | 144 | 2.747.159 |
| Biologische teelt | 8 | 750.000 |
| Overige | 6.506 | 416.977.134 |
| Totaal | 8.302 | 543.308.808 |

Het overgrote deel van de verrichtingen, namelijk 78%, valt onder de rubriek 'Overige investeringen', d.w.z. daar waar de grootste impact van de investering van economische aard is. Dat belet echter niet dat er bijvoorbeeld ook een milieudoelstelling of een doelstelling betreffende dierenwelzijn aanwezig is.

Tabel 18. Top 5 van de meest voorkomende verrichtingen en bijhorende voorziene investeringskosten op de steunaanvragen in het kader van milieudoelstellingen

| Investering | Aantal verrichtingen | Voorziene kosten (euro) |
|--|----------------------|-------------------------|
| Sleufsilos | 364 | 13.167.139 |
| Waterreservoir | 230 | 4.478.515 |
| Bijkomende mestopslagcapaciteit (vaste mest) | 195 | 5.638.874 |
| Bijkomende mestopslagcapaciteit (drijfmest) | 92 | 5.198.830 |
| Opvang/hergebruik beregeningswater | 78 | 969.965 |

Bijlage I geeft een overzicht in detail van alle verrichtingen waarvoor steun is aangevraagd. Indien van toepassing is er een onderverdeling per doelstelling of doelgroep.

2.2 STEUNAANVRAGEN INGEDIEND DOOR LAND- EN TUINBOUWCOÖPERATIES

In 2014 was er geen oproep voor verwerkings- en afzetcoöperaties.

2.3 STEUNAANVRAGEN INGEDIEND DOOR DE AGROVOEDINGSSECTOR

In 2014 was er een oproep van de agrovoedingssector voor volgende investering: aankoop en operationele installatie van een indelingsmethode voor de indeling van varkenskarkassen volgens het geschatte aandeel mager vlees, al dan niet voorzien van een installatie die het mogelijk maakt om elektronische identificatienummers te lezen en die nummers op een correcte manier te koppelen aan de resultaten van de indelingsmethode.

Er zijn 5 dossiers ingediend voor een investeringsbedrag van 2.757.078,48 euro. Hiervan werden 2.364.678,48 euro kosten aanvaard.

2.4 STEUNAANVRAGEN INGEDIEND DOOR DE OMKADERINGSSECTOR

In 2014 was er een oproep van de omkaderingssector. Volgende investeringen kwamen in aanmerking:

- a. De oprichting, aanpassing en uitrusting van bedrijfsgebouwen en –constructies, bestemd voor de uitvoering van de onderzoeksactiviteiten, de huisvesting van het personeel en het verspreiden van de kennis.
- b. Energie-investeringen die als hoofddoel de realisatie hebben van een rechtstreekse energiebesparing, een betere energie-efficiëntie of een alternatieve energieproductie in functie van de eigen energiebehoefte.
- c. Studies en erelonen voor de uitvoering van de investeringen, vermeld in punt a), evenwel beperkt tot maximaal 10% van het totale subsidiabele investeringsbedrag.

Er zijn 7 dossiers ingediend voor een investeringsbedrag van 8.940.127,18 euro.

2.5 STEUNAANVRAGEN INGEDIEND IN KADER VAN STARTSTEUN

In 2014 werd geen dossier ingediend voor startsteun.

3 TOEGEKENDE VLIF-STEUN

In dit hoofdstuk worden sinds 2013 enkel nog cijfergegevens opgenomen op investerings- of verrichtingsniveau. De reden is dat de verschillende investeringen of verrichtingen in één steunaanvraagdossier niet noodzakelijk op hetzelfde ogenblik, en dus ook niet in hetzelfde jaar, gunstig beslist worden.

3.1 STEUN AAN LAND- EN TUINBOUWERS

3.1.1 Overzicht toegekende VLIF-steun

In 2014 werd voor de eerste beslissingen, met andere woorden de exclusieve herzieningen, in totaal 61.869.616 euro VLIF-steun toegekend aan 5.642 verrichtingen uitgevoerd door land- en tuinbouwproducten.

Een volledige lijst van alle uitgevoerde investering waarop VLIF-steun is verleend in 2014, is terug te vinden in bijlage II.

Tabel 1. Overzicht toegekende steun per steuntype in 2014

| Steunmaatregel | Aantal verrichtingen | Subsidiabele kosten (euro) | Toegekende steun (euro) | Toegekende kapitaalpremie (euro) | Toegekende rentesubsidie (euro) |
|---------------------|----------------------|----------------------------|-------------------------|----------------------------------|---------------------------------|
| Diversificatiesteun | 398 | 15.589.071 | 1.616.848 | 1.431.880 | 184.968 |
| Investeringssteun | 5.133 | 316.052.088 | 55.280.173 | 22.271.952 | 33.008.221 |
| Vestigingssteun | 111 | 16.872.492 | 4.972.595 | 3.221.235 | 1.751.360 |
| Totaal | 5.642 | 348.513.651 | 61.869.616 | 26.925.067 | 34.944.548 |

Er zijn in 2014 in totaal 4.126 beslissingsfiches opgemaakt. In een aantal VLIF-dossiers zijn er meerdere beslissingen geweest in hetzelfde jaar, omdat bijvoorbeeld een voorwaarde kon aangetoond worden zodat het dossier gunstig zou kunnen worden beslist. Indien alleen de laatste beslissing in deze dossiers van tel is, kregen 3179 dossiers een beslissing. 68,9% was gunstig, gunstig met voorwaarden of subsidiabel. In deze dossiers is of zal er zeker steun worden toegekend.

13,1% was ongunstig, vatbaar voor herziening. Dit zijn dossiers waar nog een belangrijke VLIF-voorwaarde moet vervuld worden. Op termijn zullen dit dossiers zijn die ook een gunstige beslissing zullen ontvangen. Tot slot zijn er 18% ongunstige beslissingsfiches opgemaakt. Deze dossiers voldeden niet aan de VLIF-regelgeving, omdat de investering bijvoorbeeld uitgevoerd was vooraleer de steunaanvraag is ingediend, omdat de investeringskosten lager zijn dan 15.000 euro ...

3.1.2 Overzicht toegekende VLIF-steun per maatregel

3.1.2.1 Overzicht toegekende VLIF-steun per maatregel: steun voor vestiging

Voor vestigingsdossiers ingediend vanaf 1 januari 2010 is de maximale vestigingssteun 70.000 euro. De steun voor de overname van roerende bedrijfsbekleding bestaat uit een vestigingspremie van 50% op de eerste 60.000 euro vestigingskosten en vervolgens een rentesubsidie op geleende vestigingskosten boven deze 60.000 euro. Voor de overname van aandelen bestaat de steun uit een vestigingspremie van 50% op de eerste 80.000 euro vestigingskosten en vervolgens een rentesubsidie op geleende vestigingskosten boven deze 80.000 euro.

Vestigingssteun kan alleen verkregen worden als de jonge landbouwer zich vestigt op een bestaand bedrijf en er de roerende bedrijfsbekleding (gedeeltelijk) overneemt. Bij een vestiging via de creatie van een nieuw bedrijf wordt geen vestigingssteun verleend maar wel investeringssteun.

Tabel 2. Overzicht toegekende vestigingssteun per provincie

| Provincie | Aantal verrichtingen | Subsidiabele kost (euro) | Toegekende steun (euro) |
|-----------------|----------------------|--------------------------|-------------------------|
| Antwerpen | 18 | 1.780.952,83 | 599.377,10 |
| Limburg | 11 | 1.713.107,05 | 544.776,92 |
| Oost-Vlaanderen | 21 | 2.471.785,75 | 708.256,07 |
| Vlaams-Brabant | 12 | 2.119.720,87 | 646.249,64 |
| West-Vlaanderen | 49 | 8.786.925,17 | 2.473.935,45 |
| Vlaanderen | 111 | 16.872.491,67 | 4.972.595,18 |

De 111 verrichtingen zitten vevat in 94 VLIF steunaanvragen/dossiers voor vestiging die voor het eerst zijn goedgekeurd. 4 verrichtingen hebben betrekking op 2 dossiers die reeds een eerste keer in 2013 gunstig werden beslist, maar waar nu in 2014 nog een bijkomend stukje gunstig werd beslist.

Tabel 3. Overzicht van subsidiabele vestigingskosten (euro) voor de specifieke verrichtingen met vestigingssteun in land- en tuinbouw

| Verrichting | Aantal verrichtingen | Subsidiabele kost (euro) |
|--|----------------------|--------------------------|
| Aankoop bedrijfsgebouwen bij vestiging | 2 | 207.217 |
| Aankoop materieel bij vestiging | 10 | 249.167 |
| Aankoop vee bij vestiging | 5 | 212.930 |
| Aankoop voorraden bij vestiging | 2 | 35.000 |
| Overname aandelen vestiging | 44 | 7.235.193 |
| Overname bij vestiging | 48 | 8.932.984 |
| Totaal | 111 | 16.872.491 |

3.1.2.2 **Overzicht toegekende VLIF-steun per maatregel: steun voor diversificatie**

De cijfers voor diversificatiesteun zijn inclusief de investeringen die gefinancierd worden via de reguliere diversificatiemaatregelen en de investeringen die gefinancierd worden via de Health Check diversificatiemaatregel.

Tabel 4. Overzicht toegekende diversificatiesteun per provincie

| Provincie | Aantal verrichtingen | Subsidiabele kost (euro) | Toegekende steun (euro) |
|-----------------|----------------------|--------------------------|-------------------------|
| Antwerpen | 18 | 1.780.953 | 599.377 |
| Limburg | 11 | 1.713.107 | 544.777 |
| Oost-Vlaanderen | 21 | 2.471.786 | 708.256 |
| Vlaams-Brabant | 12 | 2.119.721 | 646.250 |
| West-Vlaanderen | 49 | 8.786.925 | 2.473.935 |
| Vlaanderen | 111 | 16.872.492 | 4.972.595 |

3.1.2.3 Overzicht toegekende VLIF-steun per maatregel: steun voor investeringen

De cijfers voor investeringssteun zijn inclusief de investeringen die gefinancierd worden via de reguliere investeringsmaatregelen als de investeringen die gefinancierd worden via de Health Check investeringsmaatregel.

Tabel 5. Overzicht toegekende investeringssteun per provincie

| Provincie | Aantal verrichtingen | Subsidiabele kost (euro) | Toegekende steun (euro) |
|-------------------|----------------------|--------------------------|-------------------------|
| Antwerpen | 1.031 | 77.498.268 | 14.299.314 |
| Limburg | 581 | 33.243.855 | 5.494.091 |
| Oost-Vlaanderen | 1.233 | 62.849.107 | 11.143.165 |
| Vlaams-Brabant | 427 | 19.142.742 | 2.965.959 |
| West-Vlaanderen | 1.861 | 123.318.116 | 21.377.643 |
| Eindtotaal | 5.133 | 316.052.088 | 55.280.173 |

De cijfers van de investeringssteun zijn inclusief de steun toegekend aan machinerings- en sociale instellingen. Deze doelgroep zag 1.390.740 euro subsidiabele kosten gesubsidieerd met steun ter waarde van 119.002 euro. In totaal gaat het om 27 steunaanvragen, waarvan 25 dossiers machinerings- en 2 dossiers sociale instellingen, die 61 verrichtingen vertegenwoordigen.

3.1.3 Overzicht toegekende VLIF-steun per steunpercentage

Vanaf 2000 worden de investeringen gesubsidieerd naar rato van 10, 20, 30 en 40% steun. Voor aanvragen ingediend vanaf 19 februari 2011 worden de investeringen gesubsidieerd naar rato van 8, 18, 28 en 38% steun. Vanaf 2013 komt het effect van de lineaire steunverlaging van 2% duidelijk tot uiting.

Onder de categorie overige worden de vestigingssteun en de steun aan sociale instellingen gegroepeerd.

Tabel 6. Overzicht toegekende steun per steunpercentage en per steuntype

| Steunpercentage | Diversificatiesteun (euro) | Investeringssteun (euro) | Vestigingssteun (euro) | Toegekende steun (euro) |
|-----------------|----------------------------|--------------------------|------------------------|-------------------------|
| 8 | 1.108.120 | 4.409.334 | | 5.517.454 |
| 10 | | 124.479 | | 124.479 |
| 18 | | 43.801.825 | | 43.801.825 |
| 20 | | 1.921.418 | | 1.921.418 |
| 28 | 327.235 | 4.336.339 | | 4.663.574 |
| 30 | 181.493 | 52.795 | | 234.288 |
| 38 | | 620.503 | | 620.503 |
| overige | | 13.480 | 4.972.595 | 4.986.075 |
| Totaal | 1.616.848 | 55.280.173 | 4.972.595 | 61.869.616 |

Tabel 7. Overzicht subsidiabele investeringskost waarop steun is toegekend per steuntype

| Steunpercentage | Diversificatiesteun (euro) | Investeringssteun (euro) | Vestigingssteun (euro) | Totaal subsidiabele kost (euro) |
|-----------------|----------------------------|--------------------------|------------------------|---------------------------------|
| 8 | 13.851.494 | 55.116.681 | | 68.968.175 |
| 10 | | 1.225.292 | | 1.225.292 |
| 18 | | 233.400.368 | | 233.400.368 |
| 20 | | 9.300.001 | | 9.300.001 |
| 28 | 1.154.107 | 15.172.071 | | 16.326.178 |
| 30 | 583.470 | 170.279 | | 753.749 |
| 38 | | 1.595.682 | | 1.595.682 |
| overige | | 71.713 | 16.872.492 | 16.944.205 |
| Totaal | 15.589.071 | 316.052.088 | 16.872.492 | 348.513.651 |

Tabel 8. Overzicht aantal verrichtingen waarop steun is toegekend per steuntype

| Steunpercentage | Diversificatiesteun | Investeringssteun | Vestigingssteun | Totaal aantal verrichtingen |
|-----------------|---------------------|-------------------|-----------------|-----------------------------|
| 8 | 327 | 1.803 | | 2.130 |
| 10 | | 42 | | 42 |
| 18 | | 2.985 | | 2.985 |
| 20 | | 93 | | 93 |
| 28 | 65 | 188 | | 253 |
| 30 | 6 | 4 | | 10 |
| 38 | | 7 | | 7 |
| overige | | 11 | 111 | 122 |
| Totaal | 398 | 5.133 | 111 | 5.642 |

Figuur 6. Overzicht toegekende steun

1. Toegekende steun

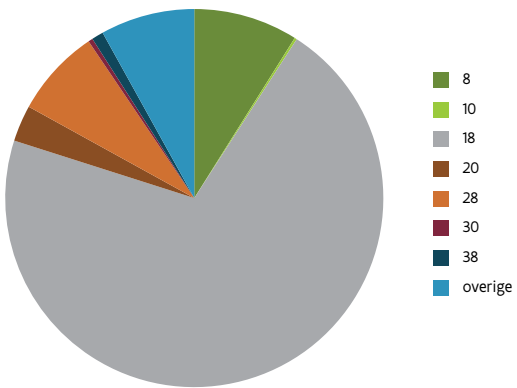

2. subsidiabele kost

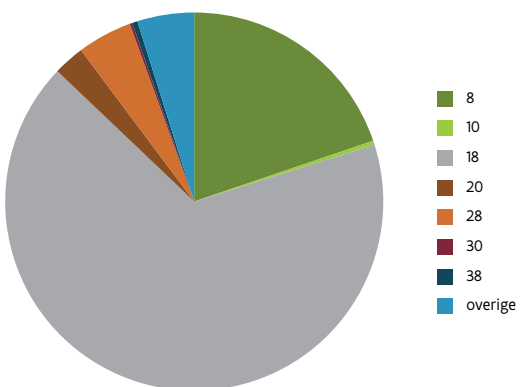

3. aantal steunaanvragen

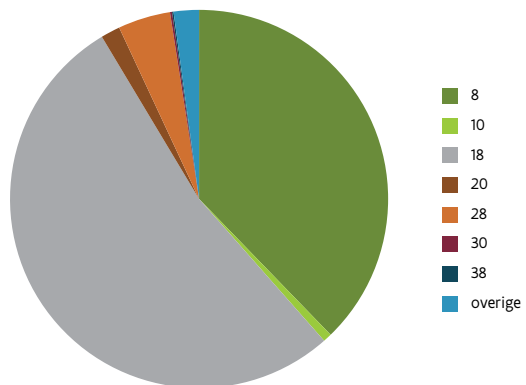

3.1.4 Overzicht toegekende VLIF-steun per provincie

Overheen de provincies zijn de verhouding van de toegekende steun per steunmaatregel gelijklopend.

Tabel 9. Overzicht toegekende en subsidiabele steun per provincie en per steuntype

| Steunmaatregel per provincie | | Aantal verrichtingen | Subsidiabele kosten (euro) | Toegekende steun (euro) |
|------------------------------|---------------------|----------------------|----------------------------|-------------------------|
| Antwerpen | Diversificatiesteun | 104 | € 4.999.664 | € 619.442 |
| | Investeringssteun | 1.031 | € 77.498.268 | € 14.299.314 |
| | Vestigingssteun | 18 | € 1.780.953 | € 599.377 |
| | Totaal | 1.153 | € 84.278.884 | € 15.518.133 |
| Limburg | Diversificatiesteun | 31 | € 1.504.910 | € 160.199 |
| | Investeringssteun | 581 | € 33.243.855 | € 5.494.091 |
| | Vestigingssteun | 11 | € 1.713.107 | € 544.777 |
| | Totaal | 623 | € 36.461.873 | € 6.199.067 |
| Oost-Vlaanderen | Diversificatiesteun | 56 | € 1.658.359 | € 160.486 |
| | Investeringssteun | 1.233 | € 62.849.107 | € 11.143.165 |
| | Vestigingssteun | 21 | € 2.471.786 | € 708.256 |
| | Totaal | 1.310 | € 66.979.251 | € 12.011.908 |
| Vlaams-Brabant | Diversificatiesteun | 18 | € 495.509 | € 67.284 |
| | Investeringssteun | 427 | € 19.142.742 | € 2.965.959 |
| | Vestigingssteun | 12 | € 2.119.721 | € 646.250 |
| | Totaal | 457 | € 21.757.973 | € 3.679.492 |
| West-Vlaanderen | Diversificatiesteun | 189 | € 6.930.628 | € 609.438 |
| | Investeringssteun | 1.861 | € 123.318.116 | € 21.377.643 |
| | Vestigingssteun | 49 | € 8.786.925 | € 2.473.935 |
| | Totaal | 2.099 | € 139.035.669 | € 24.461.016 |
| Vlaanderen | | 5.642 | € 348.513.651 | € 61.869.616 |

3.1.5 Overzicht toegekende VLIF-steun per financieringsbron

Tabel 10. Overzicht van het aantal verrichtingen en subsidiabele kosten per financieringswijze

| Financieringsbron | Aantal verrichtingen | Subsidiabele kosten (euro) |
|------------------------|----------------------|----------------------------|
| EIGEN MIDDELEN | 2.322 | 42.933.903 |
| AXA BANK | 16 | 1.827.882 |
| BELFIUS BANK | 15 | 1.520.611 |
| BKCP | 2 | 115.613 |
| BNP PARIBAS FORTIS | 491 | 47.607.695 |
| CBC BANQUE NAMUR | 4 | 162.894 |
| CENEA | 3 | 112.339 |
| CNH FINANCIAL SERVICES | 45 | 3.122.276 |
| CRELAN | 798 | 68.080.929 |
| DELTA LLOYD | 2 | 180.777 |
| ING BELGIE | 122 | 10.762.409 |
| KBC | 10 | 369.895 |
| KBC BANK | 1.794 | 164.425.699 |
| RABOBANK NEDERLAND | 18 | 7.290.729 |
| Totaal | 5.642 | 348.513.651 |

Ongeveer 41% van de verrichtingen waarvoor steun is toegekend in 2014, zijn gefinancierd met eigen middelen. Wat betreft subsidiabele kosten is deze categorie 12% waard.

Bijna 55% van de verrichtingen zijn (gedeeltelijk) gefinancierd met een lening bij KBC bank, Crelan of BNP Paribas Fortis. Samen vertegenwoordigen zij ongeveer 80% van de subsidiabele kosten waarop steun is toegekend.

3.1.6 Overzicht van de toegekende VLIF-steun volgens verrichting

Tabel 11. Subsidiabele kosten (euro) per verrichting

| Verrichtingen | Aantal verrichtingen | Subsidiabele kost (euro) |
|--|----------------------|--------------------------|
| Aankoop hoeve | 12 | 657.461 |
| Andere bedrijfsverbeteringen | 1.122 | 19.564.432 |
| Bouw en verbetering van bedrijfsgebouwen | 2.040 | 245.115.638 |
| Eerste installatie | 111 | 16.872.492 |
| Materieel, vee en aanplantingen | 1.958 | 50.689.557 |
| verbreding | 399 | 15.614.071 |
| Totaal | 5.642 | 348.513.651 |

De bouw van een loods met zonnecellen staat voor twee investeringen (1 onder bouw bedrijfsgebouwen en 1 onder verbreding).

3.1.7 Overzicht van de toegekende VLIF-steun per doelstelling

De opdeling per doelstelling van de gesubsidieerde verrichtingen verduidelijkt welke bedragen specifiek gaan naar investeringen gericht op een evolutie naar duurzame landbouw. De cijfers voor diversificatie wijken beperkt af van de indeling volgens de aard van de verrichting, meer bepaald verbreding. Het verschil betreft investeringen die gericht zijn op de (artisanale) aanmaak van hoeveproducten. Dit zijn investeringen die vanaf 1 januari 2007 niet meer gesubsidieerd worden via de maatregel diversificatiesteun, maar hier qua doel altijd al werden ondergebracht.

Tabel 12. Subsidiabele kosten per doelstelling

| Rijlabels | Aantal verrichtingen | Subsidiabele kosten (euro) |
|-------------------|----------------------|----------------------------|
| Biologische teelt | 7 | 1.595.682 |
| Dierenwelzijn | 163 | 8.438.839 |
| Diversificatie | 435 | 16.830.302 |
| Milieu | 1.116 | 126.223.831 |
| Overige | 3.921 | 195.424.997 |
| Totaal | 5.642 | 348.513.651 |

36% van de subsidiabele investeringskosten hebben betrekking op investeringen met een positieve impact op het milieu.

3.1.8 Overzicht toegekende steun: VLIF-waarborg

In 2014 werd in 7 VLIF-dossiers waarborg toegekend ter waarde van 3.793.624 euro. In 4 gevallen werd een waarborg verleend bij een vestiging, de andere 3 gevallen betreffen investeringsdossiers.

3.2 OVERZICHT TOEGEKENDE STEUN AAN LAND- EN TUINBOUWCOÖPERATIES

Vooraleer steun kan toegekend worden aan afzet- en verwerkingscoöperaties, moet er een oproep aan voorafgaan. Het steunpercentage wordt bekend gemaakt in de omzendbrief die de oproep inleidde.

In 2014 is er geen steun toegekend aan land- en tuinbouwcoöperaties.

3.3 STEUN AAN DE AGROVOEDINGSSECTOR

Als gevolg van de oproep in 2014 werd 472.935,70 euro steun toegekend aan de agrovoedingssector.

3.4 STEUN AAN DE OMKADERINGSSECTOR

Als gevolg van de oproep in 2014 voor de omkaderingssector zijn er 3 projecten goedgekeurd voor een totaal voorzien investeringsbedrag van 4.000.000 euro. Er is 2.000.0000 euro steun toegekend.

3.5 STEUN AAN SAMENWERKINGSVERBANDEN

Er werd in een laatste dossier voor samenwerkingsverbanden 22.500 euro steun toegekend.

BIJLAGE I: DETAIL AANGEVRAAGDE STEUN GEPLANDE INVESTERINGEN

| | Aantal verrichtingen | Voorziene kosten (euro) |
|--|----------------------|-------------------------|
| Aankoop hoeve | 44 | 4.104.623 |
| Overige | 44 | 4.104.623 |
| Aankoop AEA-biggenstal | 2 | 94.000 |
| Aankoop AEA-vleesvarkensstal | 2 | 320.000 |
| Aankoop AEA-zeugenstal | 1 | 160.000 |
| Aankoop bedrijfsgebouwen | 3 | 485.000 |
| Aankoop jongveestal (melkvee) | 2 | 350.000 |
| Aankoop jongveestal (vleesvee) | 1 | 160.000 |
| Aankoop loods | 11 | 1.064.333 |
| Aankoop melkveestal | 3 | 470.000 |
| Aankoop serre | 3 | 274.000 |
| Aankoop sleufsilos | 16 | 727.290 |
| Andere bedrijfsverbeteringen | 1999 | 53.827.730 |
| Milieu | 1015 | 30.491.939 |
| Bijkomende mestopslagcapaciteit (drijfmest) | 92 | 5.198.830 |
| Bijkomende mestopslagcapaciteit (vaste mest) | 195 | 5.638.874 |
| Installaties voor compostering | 4 | 145.700 |
| Mestdroging met restwarmte | 1 | 160.000 |
| Opslag verontreinigd water / vetafscheider | 20 | 174.700 |
| Opvang/hergebruik beregeningswater | 78 | 969.965 |
| Rationeel afvalbeheer | 3 | 36.500 |
| Sleufsilos | 364 | 13.167.139 |
| Waterreservoir | 230 | 4.478.515 |
| Waterzuiveringsinstallatie | 28 | 521.717 |
| Overige | 984 | 23.335.791 |
| Binnenpiste | 2 | 432.235 |
| Buitenpiste | 2 | 60.000 |
| Containerveld | 29 | 1.814.036 |
| Erf- en andere verharding | 731 | 16.896.513 |
| Hydrokoeling | 1 | 60.000 |
| Kadaveropslag | 25 | 359.097 |
| Krachtvoedersilo | 59 | 691.681 |
| Laad- en loskade | 13 | 404.978 |
| Mestscheider | 9 | 263.220 |

| | | |
|--|----|---------|
| Meststoffensilo | 4 | 96.580 |
| opraap - neerzetrobot | 9 | 513.000 |
| Plantrobot | 1 | 25.000 |
| Stellingteelt | 10 | 624.000 |
| Terreinuitrusting (omheining, poort,) | 65 | 677.067 |
| Verbetering bedrijfshygiëne | 16 | 184.392 |
| Verplaatsbare scheidingswand | 4 | 33.500 |
| Verspeenrobot | 1 | 21.000 |
| Verwarming op steenkool | 3 | 179.493 |

| | | |
|---|-------------|--------------------|
| Bouw en verbetering van bedrijfsgebouwen | 2821 | 345.111.310 |
| Biologische landbouw | 6 | 722.000 |
| Biologische geitenhouderij | 1 | 22.000 |
| Biologische pluimveehouderij | 1 | 320.000 |
| Biologische schapenhouderij | 1 | 65.000 |
| Biologische varkenshouderij | 3 | 315.000 |
| Biologische teelt | 1 | 25.000 |
| Biologische vleesveehouderij | 1 | 25.000 |
| Dierenwelzijn | 144 | 2.747.159 |
| Bouwen/(her)herinrichten konijnenstal met parkhuisvesting | 3 | 131.750 |
| Groepshuisvesting kalveren | 4 | 163.224 |
| Herinrichten zeugenstallen met groepshuisvesting | 2 | 43.000 |
| keerband (bescherming schoft in ligbox) | 4 | 10.750 |
| Koeborstel | 50 | 128.480 |
| Verbeteren stalklimaat (ventilatie, isolatie, verwarming) | 81 | 2.269.955 |
| Diversificatie | 16 | 597.250 |
| Hoeveproducten andere (gebouwen) | 6 | 177.000 |
| Hoevevlees (gebouwen) | 7 | 390.250 |
| Hoevezuivel (gebouwen) | 3 | 30.000 |
| Milieu | 298 | 82.311.302 |
| AEA-biggenstal | 32 | 6.764.882 |
| AEA-fokvarkensstal (alle categorieën) | 9 | 6.980.000 |
| AEA-kraamstal | 19 | 4.612.881 |
| AEA-legkippenstal met verrijkte kooien | 3 | 1.949.000 |
| AEA-legkippenstal met voliëre- of grondhuisvesting | 6 | 3.470.000 |
| AEA-moederdierenstal | 8 | 4.270.000 |
| AEA-opfokstal voor slachtkuiken(groot)ouderdieren | 4 | 1.842.000 |
| AEA-vleeskuikenstal | 30 | 13.841.306 |
| AEA-vleesvarkensstal | 57 | 22.877.000 |
| AEA-zeugenstal | 29 | 10.025.536 |
| Afbreken serres in combinatie met nieuwbouw | 7 | 828.000 |

| | | |
|---|------|-------------|
| Ander energiescherm | 5 | 187.818 |
| Brijvoeding | 3 | 467.000 |
| Eerste energiescherm | 25 | 1.157.361 |
| Gasverwarmingsinstallatie | 13 | 893.013 |
| Geur- en stofbestrijding | 3 | 209.000 |
| Kasomhulling | 1 | 30.000 |
| Luchtwater | 5 | 280.500 |
| Micro WKK | 1 | 27.000 |
| Rookgascondensor | 1 | 20.000 |
| Verwarming op biobrandstoffen | 10 | 728.520 |
| Warmtebuffer | 8 | 193.000 |
| Warmtepomp | 18 | 527.485 |
| WKK-installatie op gas of biobrandstof | 1 | 130.000 |
| Overige | 2356 | 258.708.599 |
| afstrooimachine | 1 | 17.000 |
| automatisering en sturing | 38 | 925.233 |
| bakkenvuller | 4 | 79.000 |
| Bewaar- en machineloods | 494 | 59.368.475 |
| Bouw/Inrichting pluimveestal | 21 | 5.201.961 |
| Bouwen/Inrichten champignonkwekerij | 1 | 450.000 |
| Bouwen/Inrichten jongveestal (melkvee) | 191 | 18.056.810 |
| Bouwen/Inrichten jongveestal (vleesvee) | 58 | 5.943.438 |
| Bouwen/Inrichten kalverstal (vleesvee) | 4 | 669.480 |
| Bouwen/Inrichten melkveestal | 332 | 78.582.271 |
| Bouwen/Inrichten paardenstal | 8 | 1.183.841 |
| Bouwen/Inrichten serre | 69 | 17.668.492 |
| Bouwen/Inrichten vleesveestal | 122 | 15.779.218 |
| buffertafel | 4 | 202.000 |
| containerveld in serre | 12 | 565.916 |
| draaitafel | 1 | 9.500 |
| elektriciteitscabine | 18 | 901.718 |
| Frigo - Koelcel | 90 | 7.702.001 |
| Geitenstal | 17 | 4.765.245 |
| Hertenstal | 1 | 19.000 |
| Huisvesting personeel | 18 | 1.304.782 |
| Inpotmachine - oppotmachine (vaste constructie) | 10 | 309.785 |
| Isolatie en ventilatie bewaarruimte | 27 | 927.515 |
| Kalverdrinkautomaat | 10 | 120.585 |
| Kantoorruimte | 25 | 365.531 |
| Klimaatcomputer | 18 | 453.780 |
| Koematrassen | 69 | 749.714 |

| | | |
|---|-----|------------|
| Konijnenstal | 1 | 10.000 |
| Krachtvoederautomaat | 56 | 1.023.955 |
| Krachtvoederbox | 8 | 82.541 |
| Ligboxen | 40 | 440.034 |
| Melkcarrousel | 5 | 1.059.375 |
| Melkinstallatie | 143 | 10.481.647 |
| Melkrobot | 47 | 7.671.600 |
| Melktank | 115 | 3.868.325 |
| Mestschuif (vaste constructie) | 15 | 268.461 |
| Noodstroomgroep (vast) | 40 | 882.692 |
| Plastiek tunnels (niet verplaatsbaar) | 17 | 1.535.710 |
| sanitair sas | 9 | 178.848 |
| Schapenstal | 1 | 65.000 |
| Sorteerinstallatie | 13 | 974.567 |
| stal gordijnen | 34 | 535.225 |
| Stofblazer (vaste installatie) | 1 | 36.000 |
| teeltgoten | 9 | 1.900.882 |
| Transportband (vast) | 11 | 384.447 |
| Vernieuwing daken van hoeven met cultuurhistorisch karakter | 18 | 916.852 |
| verticale ventilatie voor serres | 3 | 19.934 |
| Voederbak (stalinrichting) | 18 | 170.739 |
| Voorzieningen voor personeel (gebouwen) | 34 | 1.528.354 |
| was - en/of verpakkingslijn | 11 | 665.750 |
| Weegbrug | 18 | 609.350 |
| Windscherm in stal | 20 | 255.648 |
| Witloofloods | 6 | 820.371 |

| | | |
|--|-----|------------|
| Eerste installatie | 255 | 55.724.786 |
| Overige | 255 | 55.724.786 |
| Aankoop bedrijfsgebouwen bij vestiging | 10 | 2.562.079 |
| Aankoop materieel bij vestiging | 12 | 946.006 |
| Aankoop vee bij vestiging | 12 | 986.536 |
| Aankoop voorraden bij vestiging | 5 | 291.000 |
| Overname aandelen vestiging | 100 | 22.959.793 |
| Overname bij vestiging | 116 | 27.979.372 |

| Materieel, vee en aanplantingen | 3039 | 80.104.703 |
|--|------|------------|
| Biologische landbouw | 1 | 3.000 |
| Biologische planten | 1 | 3.000 |
| Diversificatie | 49 | 1.456.545 |
| Hoeveproducten andere (materieel) | 9 | 143.550 |
| Hoevevlees (materieel) | 6 | 171.550 |
| Hoevezuivel (materieel) | 24 | 705.945 |
| Maal- en menginstallatie | 10 | 435.500 |
| Milieu | 122 | 3.541.824 |
| Erosieploeg | 10 | 98.160 |
| Geavanceerde spuitmachine | 22 | 2.101.250 |
| Machines voor directinzaai | 5 | 84.000 |
| Mechanische onkruidbestrijding | 27 | 348.808 |
| Mestinjecteur | 27 | 618.988 |
| Waterbehandeling | 31 | 290.618 |
| Overige | 2867 | 75.103.334 |
| (dubbelwandige) mazouttank | 36 | 178.521 |
| Aalton - vacuümtank | 46 | 1.840.048 |
| Aankoop duurzame planten | 6 | 66.144 |
| Aardappel stortbak | 4 | 157.000 |
| Aardappelplanter | 15 | 839.840 |
| Aardappelrooier | 6 | 715.667 |
| Aardappelweger | 1 | 12.000 |
| Afdekzeilen voor sleufsilos | 35 | 184.146 |
| Afkalfdetectie | 13 | 63.510 |
| Balenpers | 6 | 348.350 |
| Bietenmolen | 2 | 7.000 |
| Bietenrooier | 2 | 35.000 |
| Bloemkooloogstmachine | 1 | 3.500 |
| Buitenberegening en -fertigatie - druppelbevloeiing - druppelinstallatie | 35 | 417.104 |
| Celgetalmeter/testen van melk | 3 | 7.688 |
| compressor | 17 | 25.561 |
| Deense kar | 3 | 15.000 |
| diepgronder - diepwoeler | 15 | 82.150 |
| etiketteerapparaat | 2 | 15.500 |
| Gangbare fruitvariëteiten | 30 | 753.382 |
| Gietwagen | 4 | 28.941 |
| GPS | 52 | 601.871 |
| graszodensteker | 1 | 60.000 |
| groentewastrommel | 4 | 26.000 |
| Grondboor | 2 | 20.000 |

| | | |
|---|-----|------------|
| Grondfrees | 32 | 357.524 |
| Hakselaar | 2 | 7.900 |
| Halsbanden voor koeherkenning | 15 | 77.502 |
| Hefmast / frontlader | 29 | 224.845 |
| heftruck | 24 | 500.830 |
| heteluchtblazer | 12 | 146.692 |
| Hogedrukreiniger | 65 | 235.269 |
| Hooi- en inkuilmachines | 122 | 1.827.895 |
| Inpotmachine - oppotmachine (mobiel) | 5 | 189.053 |
| Inschuurmachine (aardappelen) | 4 | 138.500 |
| Insnijmachine | 5 | 116.743 |
| kalverhutten | 55 | 477.514 |
| Kantoormaterieel | 17 | 59.700 |
| Kersen, pruimen, druiven, | 15 | 403.598 |
| Kipper | 49 | 1.461.356 |
| Kistenklem | 4 | 12.100 |
| Klauwverzorgingsbox | 43 | 200.475 |
| Kluitenrooier / boomrooimachine | 4 | 152.950 |
| Kniklader - Telescooplader - verreiker - wiellader - bulldozer - bobcat | 192 | 10.183.337 |
| Knolselderrooier | 4 | 105.500 |
| Koolplanter | 9 | 95.900 |
| Kuilhapper | 44 | 287.780 |
| Kuilverdeler | 7 | 56.700 |
| Landrol | 6 | 46.720 |
| Maaier - Kneuzer | 37 | 527.590 |
| maaier / klepelmaaier | 70 | 715.462 |
| Materiaal voor kunstmatige inseminatie | 7 | 13.650 |
| Melktaxi | 20 | 82.346 |
| Mengvoederwagen | 131 | 5.058.002 |
| Mestmixer | 45 | 264.753 |
| Mestrobot | 37 | 547.800 |
| Mestschuif (mobiel) | 21 | 184.460 |
| meststofstrooier | 54 | 501.385 |
| Mestverspreider | 22 | 618.337 |
| Nieuwe fruitvariëteiten | 23 | 768.457 |
| Noodstroomgroep (mobiel) | 38 | 281.700 |
| oogstband | 2 | 250.000 |
| Oogstprotectie fruit | 23 | 1.683.962 |
| Oogstwagen | 8 | 201.228 |
| Oogstwagens | 16 | 361.597 |
| Opraapwagen | 2 | 159.000 |

| | | |
|--|-----|------------|
| Oprolmachine | 5 | 40.950 |
| Paloxen | 35 | 1.218.156 |
| PC | 37 | 166.321 |
| Plastiek tunnels (verplaatsbaar) | 21 | 460.257 |
| Ploeg / schijfploeg | 58 | 1.045.250 |
| pluktrein | 1 | 9.000 |
| Plukwagen | 15 | 558.055 |
| Pomp | 21 | 106.333 |
| Preiplanter | 1 | 6.035 |
| preirooier | 4 | 243.500 |
| Regenhaspel | 6 | 106.300 |
| Runderscheermachine | 17 | 9.400 |
| Schudegge / rotoegge | 56 | 771.321 |
| Slaplant | 2 | 49.000 |
| snoeiapparaat | 11 | 105.990 |
| Snoeischaar | 9 | 29.760 |
| spitmachine | 16 | 230.448 |
| Spruitenplukker | 7 | 963.190 |
| Spuitmachine / sproeier | 83 | 3.650.807 |
| Stappenteller / tochtigheidsdetectie | 58 | 636.309 |
| Steunmateriaal | 38 | 539.992 |
| stikstofcontainer | 4 | 3.400 |
| Stroblazer (mobiele) | 40 | 539.035 |
| strohakselaar | 7 | 74.000 |
| Tankwagen | 1 | 3.000 |
| tape machine | 2 | 1.700 |
| Tractor | 326 | 23.494.119 |
| Transportband (mobiel) | 4 | 55.000 |
| Transportwagen - vrachtwagen - bestelwagen | 39 | 926.484 |
| tray's | 20 | 399.504 |
| Vastetandcultivator | 46 | 451.171 |
| veegmachine - borstelmachine - voerschuif | 50 | 245.767 |
| Veewagen | 20 | 252.468 |
| Ventilatiekanalen | 3 | 16.750 |
| Verrijdbare tafel | 3 | 10.750 |
| Voederbak (machine) | 12 | 82.600 |
| Voederruif | 4 | 25.725 |
| Voetbad / ontsmettingsbad | 13 | 34.405 |
| Vogelschrikapparatuur | 11 | 328.210 |
| Voorkeimininstallatie | 1 | 10.000 |
| Voorzieningen voor personeel (materieel) | 15 | 244.061 |

| | | |
|------------------------------|----|---------|
| Weegsysteem | 11 | 40.190 |
| weideapparaat met batterijen | 6 | 3.150 |
| Weidebloter | 5 | 17.967 |
| Weidesleep | 12 | 76.480 |
| Werktuigdrager | 1 | 28.000 |
| zaagselstrooier | 13 | 140.570 |
| Zaaimachine | 36 | 562.417 |

| | | |
|---|-----|-----------|
| verbreding | 144 | 4.435.656 |
| Diversificatie | 144 | 4.435.656 |
| Detailverkoop (gebouwen) | 11 | 203.382 |
| Detailverkoop (materieel) | 22 | 508.500 |
| Energieproductie: materieel | 4 | 48.500 |
| Hoevertoerisme (gebouwen) | 9 | 1.139.397 |
| Hoevertoerisme (materieel) | 5 | 441.397 |
| Inrichting van bedrijfsruimten voor zorgvragers | 4 | 170.000 |
| Machines landschapsbeheer | 8 | 141.700 |
| Openstellen bedrijf voor dagrecreatie (gebouwen) | 7 | 419.000 |
| Openstellen bedrijf voor dagrecreatie (materieel) | 4 | 91.250 |
| Productie andere hernieuwbare brandstoffen | 6 | 349.700 |
| Windmolens | 5 | 211.000 |
| Zonneboiler | 59 | 711.830 |

| | | |
|-------------------|-------------|--------------------|
| Eindtotaal | 8302 | 543.308.808 |
|-------------------|-------------|--------------------|

BIJLAGE II: DETAIL TOEGEKENDE STEUN VOOR UITGEVOERDE INVESTERINGEN

| | Aantal verrichtingen | Subsidiabele kost (euro) |
|--|----------------------|--------------------------|
| Aankoop hoeve | 5 | 657.461 |
| Overige | 5 | 657.461 |
| Aankoop AEA-vleesvarkensstal | 1 | 96.410 |
| Aankoop bedrijfsgebouwen | 1 | 407.385 |
| Aankoop loods | 1 | 113.060 |
| Aankoop serre | 1 | 35.100 |
| Aankoop sleufsilos | 1 | 5.506 |
| Andere bedrijfsverbeteringen | 22 | 19.564.432 |
| Overige | 13 | 8.527.711 |
| Containerveld | 1 | 894.150 |
| Erf- en andere verharding | 1 | 5.585.272 |
| Kadaveropslag | 1 | 37.002 |
| Krachtvoerdersilo | 1 | 184.522 |
| Laad- en loskade | 1 | 29.114 |
| mestscheider | 1 | 121.267 |
| Meststoffensilo | 1 | 3.423 |
| opraap - neerzetrobot | 1 | 241.879 |
| Plantrobot | 1 | 2.250 |
| Stellingteelt | 1 | 529.068 |
| Terreinuitrusting (omheining, poort, ...) | 1 | 269.313 |
| Verspeenrobot | 1 | 4.650 |
| Verwarming op steenkool | 1 | 625.800 |
| Milieu | 9 | 11.036.721 |
| Bijkomende mestopslagcapaciteit | 1 | 744.677 |
| Bijkomende mestopslagcapaciteit (drijfmest) | 1 | 151.672 |
| Bijkomende mestopslagcapaciteit (vaste mest) | 1 | 136.263 |
| Opslag verontreinigd water / vetafscheider | 1 | 18.937 |
| Opvang/hergebruik beregeningswater | 1 | 278.375 |
| Rationeel afvalbeheer | 1 | 9.471 |
| Sleufsilos | 1 | 5.981.481 |
| Waterreservoir | 1 | 3.365.389 |
| Waterzuiveringsinstallatie | 1 | 350.456 |

| Bouw en verbetering van bedrijfsgebouwen | 87 | 245.115.638 |
|---|----|-------------|
| Overige | 49 | 121.002.888 |
| automatisering en sturing | 1 | 630.794 |
| bakkenvuller | 1 | 15.000 |
| Bewaar- en machineloods | 1 | 23.221.392 |
| Bouw/Inrichting pluimveestal | 1 | 1.531.183 |
| Bouwen/Inrichten jongveestal (melkvee) | 1 | 7.915.703 |
| Bouwen/Inrichten jongveestal (vleesvee) | 1 | 2.059.035 |
| Bouwen/Inrichten kalverstal (vleesvee) | 1 | 2.596.927 |
| Bouwen/Inrichten melkveestal | 1 | 35.293.114 |
| Bouwen/Inrichten paardenstal | 1 | 440.107 |
| Bouwen/Inrichten serre | 1 | 9.988.275 |
| Bouwen/Inrichten vleesveestal | 1 | 6.968.457 |
| buffertafel | 1 | 22.941 |
| containerveld in serre | 1 | 345.527 |
| draaitafel | 1 | 505.453 |
| elektriciteitscabine | 1 | 1.035.130 |
| Frigo - Koelcel | 1 | 6.078.827 |
| Geitenstal | 1 | 533.146 |
| Huisvesting personeel | 1 | 1.221.938 |
| inpotmachine - oppotmachine (vaste constructie) | 1 | 255.370 |
| Isolatie en ventilatie bewaarruimte | 1 | 391.361 |
| Kalverdrinkautomaat | 1 | 204.814 |
| Kantoorruimte | 1 | 75.571 |
| klimaatcomputer | 1 | 130.986 |
| Koematrassen | 1 | 220.627 |
| Konijnenstal | 1 | 181.668 |
| Krachtvoederautomaat | 1 | 305.138 |
| Krachtvoederbox | 1 | 8.467 |
| Ligboxen | 1 | 67.946 |
| Melcarrousel | 1 | 1.312.018 |
| Melkinstallatie | 1 | 4.190.910 |
| Melkrobot | 1 | 4.111.455 |
| Melktank | 1 | 1.938.953 |
| Mestschuif (vaste constructie) | 1 | 38.727 |
| Noodstroomgroep (vast) | 1 | 211.061 |
| Plastiek tunnels (niet verplaatsbaar) | 1 | 658.348 |
| sanitair sas | 1 | 22.082 |

| | | |
|---|----|-------------|
| Schapenstal | 1 | 208.000 |
| Sorteerinstallatie | 1 | 1.481.229 |
| stal Gordijnen | 1 | 9.207 |
| teeltgoten | 1 | 1.020.136 |
| Transportband (vast) | 1 | 8.370 |
| Trekcellen voor witloof | 1 | 191.006 |
| Vernieuwing daken van hoeven met cultuurhistorisch karakter | 1 | 225.311 |
| Voederbak (stalinrichting) | 1 | 27.839 |
| Voorzieningen voor personeel (gebouwen) | 1 | 1.072.652 |
| was - en/of verpakkinglijn | 1 | 1.135.902 |
| Weegbrug | 1 | 56.806 |
| Windscherm in stal | 1 | 50.428 |
| Witloofloods | 1 | 787.552 |
| Biologische landbouw | 3 | 1.595.682 |
| Biologische geitenhouderij | 1 | 8.182 |
| Biologische melkveehouderij | 1 | 182.500 |
| Biologische pluimveehouderij | 1 | 1.405.000 |
| Dierenwelzijn | 8 | 8.438.839 |
| Bouwen/(ther)herinrichten konijnenstal met parkhuisvesting | 1 | 15.599 |
| Groepshuisvesting kalveren | 1 | 145.581 |
| Herinrichten legkippenstal met verrijkte kooien | 1 | 1.604.674 |
| Herinrichten legkippenstal met volièr- of grondhuisvesting | 1 | 3.280.608 |
| Herinrichten zeugenstallen met groepshuisvesting | 1 | 1.834.134 |
| keerband (bescherming schoft in ligbox) | 1 | 3.671 |
| Koeborstel | 1 | 38.900 |
| Verbeteren stalklimaat (ventilatie, isolatie, verwarming) | 1 | 1.515.672 |
| Diversificatie | 3 | 539.127 |
| Hoeveproducten andere (gebouwen) | 1 | 98.017 |
| Hoevevlees (gebouwen) | 1 | 126.240 |
| Hoevezuivel (gebouwen) | 1 | 314.871 |
| Milieu | 24 | 113.539.102 |
| AEA-biggenstal | 1 | 9.417.734 |
| AEA-fokvarkensstal (alle categorieën) | 1 | 4.877.152 |
| AEA-kraamstal | 1 | 9.649.290 |
| AEA-legkippenstal met verrijkte kooien | 1 | 7.056.283 |
| AEA-legkippenstal met volièr- of grondhuisvesting | 1 | 7.171.477 |
| AEA-moederdierenstal | 1 | 3.375.888 |
| AEA-opfokpoeljenstal met grond- of volièrehuisvesting | 1 | 3.675.133 |

| | | |
|---|---|------------|
| AEA-opfokstal voor slachtkuiken(groot)ouderdieren | 1 | 837.500 |
| AEA-Vleeskuikenstal | 1 | 14.091.615 |
| AEA-vleesvarkensstal | 1 | 22.779.528 |
| AEA-zeugenstal | 1 | 16.242.734 |
| Afbreken serres in combinatie met nieuwbouw | 1 | 630.371 |
| Ander energiescherm | 1 | 61.130 |
| Brijvoeding | 1 | 373.984 |
| Eerste energiescherm | 1 | 2.043.843 |
| Gasverwarmingsinstallatie | 1 | 653.530 |
| Kasomhulling | 1 | 606.072 |
| Luchtwater | 1 | 60.217 |
| Rookgascondensor | 1 | 78.142 |
| Verwarming op biobrandstoffen | 1 | 638.581 |
| Warmtebuffer | 1 | 972.231 |
| Warmtepomp | 1 | 95.963 |
| Warmtepomp bij gesloten kas | 1 | 91.163 |
| WKK-installatie op gas of biobrandstof | 1 | 8.059.540 |

| | | |
|--|---|------------|
| Eerste installatie | 6 | 16.872.492 |
| Overige | 6 | 16.872.492 |
| Aankoop bedrijfsgebouwen bij vestiging | 1 | 247.649 |
| Aankoop materieel bij vestiging | 1 | 60.000 |
| Aankoop vee bij vestiging | 1 | 102.480 |
| Aankoop voorraden bij vestiging | 1 | 95.600 |
| Overname aandelen vestiging | 1 | 7.235.194 |
| Overname bij vestiging | 1 | 9.131.569 |

| | | |
|---------------------------------|-----|------------|
| Materieel, vee en aanplantingen | 115 | 50.689.557 |
| Overige | 105 | 48.364.446 |
| (dubbelwandige) mazouttank | 1 | 79.350 |
| Aalton - Vacuümtank | 1 | 1.026.998 |
| Aankoop duurzame planten | 1 | 99.567 |
| Aardappel stortbak | 1 | 20.950 |
| Aardappelplanter | 1 | 222.100 |
| Aardappelrooier | 1 | 1.378.449 |
| Afdekzeilen voor sleufsilos | 1 | 7.609 |
| Afkalfdetectie | 1 | 7.524 |
| Balenpers | 1 | 142.755 |

| | | |
|--|---|-----------|
| Bedrijfswagen | 1 | 165.350 |
| Bietenrooier | 1 | 15.000 |
| Bijzondere plantaardige productie | 1 | 182.129 |
| Bloemkooloogstmachine | 1 | 280.393 |
| Buitenberegening en -fertigatie - druppelbevloeiing - druppelinstallatie | 1 | 187.611 |
| Celgetalmeter/testen van melk | 1 | 2.200 |
| compressor | 1 | 40.239 |
| Deense kar | 1 | 3.241 |
| diepgronder - diepwoeler | 1 | 112.623 |
| etiketteerapparaat | 1 | 22.724 |
| Gangbare fruitvariëteiten | 1 | 494.020 |
| Gietwagen | 1 | 94.146 |
| GPS | 1 | 330.486 |
| groentewastrommel | 1 | 37.550 |
| Grondfrees | 1 | 201.335 |
| Hakselaar | 1 | 12.503 |
| Halsbanden voor koeherkenning | 1 | 16.002 |
| Hefmast / frontlader | 1 | 199.062 |
| heftruck | 1 | 463.641 |
| heteluchtblazer | 1 | 14.847 |
| Hogedrukreiniger | 1 | 73.402 |
| Hooi- en inkuilmachines | 1 | 1.456.807 |
| inpotmachine - oppotmachine (mobiel) | 1 | 250.792 |
| inschuurmachine (aardappelen) | 1 | 360.807 |
| insnijmachine | 1 | 24.550 |
| kalverhutten | 1 | 69.921 |
| Kantoormaterieel | 1 | 25.166 |
| Kersen, pruimen, druiven, ... | 1 | 81.629 |
| Kipper | 1 | 1.037.940 |
| Kistenklem | 1 | 18.060 |
| Klauwverzorgingsbox | 1 | 90.840 |
| Kluitenrooier / boomrooimachine | 1 | 230.770 |
| Kniklader - Telescooplader - verreiker - wiellader - bulldozer - bobcat | 1 | 6.139.444 |
| Koolplanter | 1 | 82.995 |
| kuilhapper | 1 | 121.510 |
| Kuilverdeler | 1 | 13.400 |
| Landrol | 1 | 27.275 |
| Maaidorser | 1 | 380.875 |

| | | |
|--------------------------------------|---|-----------|
| Maaier - Kneuzer | 1 | 538.290 |
| maaier / klepelmaaier | 1 | 416.969 |
| Machines en materieel | 1 | 165.938 |
| Melktaxi | 1 | 8.511 |
| Mengvoederwagen | 1 | 3.019.094 |
| mestmixer | 1 | 116.026 |
| Mestrobot | 1 | 479.742 |
| Mestschuif (mobiel) | 1 | 64.255 |
| meststofstrooier | 1 | 359.639 |
| Mestverspreider | 1 | 84.328 |
| Nieuwe fruitvariëteiten | 1 | 203.508 |
| Noodstroomgroep (mobiel) | 1 | 78.610 |
| oogstband | 1 | 105.085 |
| Oogstprotectie fruit | 1 | 344.115 |
| Oogstwagen | 1 | 133.994 |
| Oogstwagens | 1 | 332.429 |
| Opraapwagen | 1 | 52.500 |
| Oprolmachine | 1 | 2.882 |
| Paloxen | 1 | 485.770 |
| PC | 1 | 65.691 |
| Planter (boomkwekerij) | 1 | 148.759 |
| Plastiek tunnels (verplaatsbaar) | 1 | 251.541 |
| Ploeg / schijfploeg | 1 | 611.167 |
| pluktrein | 1 | 43.203 |
| Plukwagen | 1 | 287.465 |
| Pomp | 1 | 24.489 |
| preirooier | 1 | 199.832 |
| Regenhaspel | 1 | 86.264 |
| Schudegge / rotoegge | 1 | 610.838 |
| snoeiapparaat | 1 | 623 |
| Snoeischaar | 1 | 21.062 |
| spitmachine | 1 | 70.000 |
| Spruitenplukker | 1 | 372.463 |
| Spuitmachine / sproeier | 1 | 2.606.597 |
| Stappenteller / tochtigheidsdetectie | 1 | 163.458 |
| Steunmateriaal | 1 | 461.440 |
| stikstofcontainer | 1 | 630 |
| Stroblazer (mobiele) | 1 | 192.755 |

| | | |
|--|---|------------|
| strohakselaar | 1 | 21.195 |
| tape machine | 1 | 28.213 |
| Tractor | 1 | 16.468.843 |
| Transportband (mobiel) | 1 | 19.078 |
| Transportwagen - vrachtwagen - bestelwagen | 1 | 855.193 |
| Tray's / plantbakken | 1 | 366.498 |
| Vastetandcultivator | 1 | 249.198 |
| veegmachine - borstelmaschine - voerschuij | 1 | 126.636 |
| Veewagen | 1 | 216.159 |
| Ventilatiekanalen | 1 | 9.498 |
| Voederbak (machine) | 1 | 78.728 |
| Voetbad / ontsmettingsbad | 1 | 1.175 |
| Vogelschrikapparatuur | 1 | 83.849 |
| Voorzieningen voor personeel (materieel) | 1 | 17.251 |
| weegstelsel | 1 | 12.402 |
| weideapparaat met batterijen | 1 | 416 |
| Weidebloter | 1 | 7.580 |
| Weidesleep | 1 | 6.450 |
| zaagselstrooier | 1 | 15.829 |
| Zaaimachine | 1 | 223.704 |
| Diversificatie | 4 | 677.103 |
| Hoeveproducten andere (materieel) | 1 | 8.178 |
| Hoevevlees (materieel) | 1 | 34.846 |
| Hoevezuivel (materieel) | 1 | 177.002 |
| Maal- en menginstallatie | 1 | 457.077 |
| Milieu | 6 | 1.648.007 |
| Erosieploeg | 1 | 50.790 |
| Geavanceerde spuitmachine | 1 | 571.782 |
| Machines voor directinzaai | 1 | 232.391 |
| Mechanische onkruidbestrijding | 1 | 329.605 |
| Mestinjecteur | 1 | 385.499 |
| Waterbehandeling | 1 | 77.941 |

| | | |
|--|-----|-------------|
| verbreding | 8 | 15.614.071 |
| Diversificatie | 8 | 15.614.071 |
| Detailverkoop (gebouwen) | 1 | 151.187 |
| Detailverkoop (materieel) | 1 | 193.099 |
| Fotovoltaïsche zonnecellen en zonneboilers | 1 | 14.458.600 |
| Hoevertoerisme (gebouwen) | 1 | 320.731 |
| Hoevertoerisme (materieel) | 1 | 3.599 |
| Openstellen bedrijf voor dagrecreatie (gebouwen) | 1 | 16.013 |
| Windmolens | 1 | 102.862 |
| Zonneboiler | 1 | 367.980 |
| Eindtotaal | 243 | 348.513.651 |

